

GROOTSTE GEMENE DEELER

ACHTER DE SCHERMEN
Jazz in 't Groen



MERKWAARDIG & OUD
hoeves in Zoersel

WATER
HEMEL
EEN
GESCHENK
UIT DE HEMEL

!! PRETTIGE VAKANTIE !!

Colofon

Redactiesecretariaat

Dienst Communicatie & Voorlichting
Kasteeldreef 55, 2980 Zoersel
tel. : 380.13.01
fax : 380.13.30

Secretaris

Nadia Kerschot

Coördinatie en eindredactie

Jan Campforts

Redactieraad

Aleide Lagrou, Bart Bouciquée, Patrick Debaere,
Wilfried Feyen, Georgette Truyens, Danny
Vandersypen, Jan Campforts, Kristina Verhavert,
Leo Geudens, Marc De Cordt, Marc Verhoeven,
Maria Oorts, Paul Nijs, Raymonde Dries, Pierre-
Paul Rewers, Paul Smets, Walter Vochten, Yves
Vervecken, Armand Vermeiren, Louis Verheyen,
Wim van Haegendoren

Werkten nog mee aan dit nummer

Mark Henderieckx, Dr. Van Hoydonck

Foto's en illustraties

Paul De Houwer, Johan Truyen, BWK Brussel,
Patrick Debaere, Monique De Feyter, Nadia
Kerschot, Leo Cautereels, Els Van Dooren

Grafische vormgeving

Nadia Kerschot

Realisatie

Prepress Xtensions, Mortsel
Drukkerij Lithos, Wommelgem

Verantwoordelijk uitgever

College van Burgemeester & Schepenen
Wim van Haegendoren
Kasteeldreef 55, 2980 Zoersel

Verspreiding

Gratis bij alle inwoners van Halle, St.-Antonius en
Zoersel.

De Grootste Gemene Deler is een uitgave van het
gemeentebestuur van Zoersel.
(nr. wettelijk depot : BD-36.969 / ISSN : 0771-7199)

Elke auteur is verantwoordelijk voor zijn bijdrage.
Aan teksten in de informatiekraant kan geen rechts-
kracht worden ontleend. Het staat de redactie vrij al
dan niet ingezonden stukken verkort weer te geven,
met respect voor het meest essentiële van de inhoud.

Gemeentehuis

Kasteeldreef 55 (380.13.00)

Loketdienst Zoersel

Oostmallebaan 15 (312.94.10)

Loketdienst St.-Antonius

Handelslei 108 (380.13.80)

V O O R W O O R D

Beste lezer,

“De dingen gebeuren, ook zonder woorden...”. Met deze en andere woorden heeft de onlangs overleden dichter Herman De Coninck zich onsterfelijk gemaakt. Maar wat mocht de dichter bedoelen met deze woorden? Zijn woorden niet belangrijk? Wat vermag een dichter zonder woorden, of hebben zijn woorden geen invloed op het verloop der dingen?

Vragen die onvermijdelijk gesteld worden wanneer men begint met de samenstelling van een nieuw nummer van de GGD. Ook al kiezen wij onze woorden minder zorgvuldig en hebben onze teksten geen poëtische ambities, toch is elk nieuw nummer het resultaat van het aaneenrijgen van woorden. Als deze woorden dan al geen invloed zouden hebben op het verloop der dingen, laat ze dan de dingen duiden en informatie brengen over het reilen en zeilen in ons dorp.

Zo kan je in dit nummer tal van wetenswaardigheden lezen, de beslissingen van de gemeenteraad en de gespreksthema's van de verschillende adviesraden vernemen. Daarnaast starten wij, in het kader van “Zoersel historisch” een nieuwe reeks met informatie over oude en merkwaardige hoeves.

De grote vakantie staat inmiddels voor de deur. De thuisblijvers zullen in dit nummer hun gading vinden. Wandelen en fietsen in en om Zoersel komt aan bod en we kijken achter de schermen van het zomerevenement “Jazz in't Groen”. De reizigers, met of zonder huisdier, zullen eveneens nuttige informatie vinden.

Hoe je je vakantie ook doorbrengt, geniet ervan!

Jan Campforts.

CURSUSSEN

GEMEENTELIJKE VORMINGSDIENST

Voor de 13de maal richt het gemeentebestuur van Zoersel dagcursussen in voor alle geïnteresseerden. Ook dit jaar breiden wij ons aanbod uit. Er is keuze uit Frans, Duits, Engels, Spaans, snit en naad, dactylo, computer, EHBO en voor de eerste maal ook Nederlans voor anderstaligen. Heb je interesse en wil je meer info dan kun je terecht bij de Vormingsdienst waar Diane Weyten je graag verder helpt.

Ze is te bereiken op volgende plaatsen en dagen.

Halle, Zusterhuis, Halle-dorp 37, tel. 380.13.81.

maandag van 8u.30 tot 12 uur
dinsdag van 8u.30 tot 12 uur

St.-Antonius, loketdienst, Handelslei 108, tel. 380.13.80.

woensdag van 8u.30 tot 12 uur
donderdag van 8u.30 tot 12 uur en van 18 tot 20 uur

Zoersel, Lindepaviljoen, Oostmallebaan 15, tel. 312.94.10.

vrijdag van 8u.30 tot 12 u

Liefst zo vlug mogelijk inschrijven om het samenstellen van de groepen te vergemakkelijken.



WILDBEHEER

Medewerking gevraagd

Alle personen die betrokken zijn bij een aanrijding met reeën, wordt gevraagd contact op te nemen met de wildbeheerscommissie. Zij gaat de aangereden en/of gekwetste reeën zoeken en indien mogelijk verzorgen. Wild dat door de aanrijding sterft, mag je buiten het jachtseizoen ook niet meenemen. De dode dieren moeten naar het OCMW gebracht worden.

Volgende personen zijn verantwoordelijk voor het wildbeheer en kan je dus contacteren bij een aanrijding met wild:
Eddy Van Marcke : 384.21.21,
Wim Claes : 311.67.98.

GORDELEN

7 september 1997

De Gordel is dit jaar aan zijn zeventiende editie toe. Net zoals vorige jaren kan je terecht in Sint-Genesius-Rode, Dilbeek, Zaventem of Overijse voor een fikse wandeling of een stevige fietstocht in de groene rand rond Brussel.

Wie wil deelnemen, betaalt tot 24 augustus 1997 slechts 90 frank. Later betaal je 130 frank. In deze prijs zijn de deelname en de verzekering inbegrepen.

Voor informatie en inschrijvingen:
Gordelsecretariaat
Dorpstraat 44
1640 Sint-Genesius-Rode

BETHANIËN

Gezocht vrijwilligers !

Bethanië zoekt dringend een vrijwilliger die woensdagvoormiddag patiënten naar de kinesiotherapie kan voeren.

Het patiëntenkoor zoekt een dirigent, een vrijwilliger die hen kan leiden bij het zingen.

Vrijwilligers die zin hebben om tijdens de zomermaanden de minigolf in de namiddag open te houden, zijn welkom.

Als vrijwilligers kan je ook op een afdeling meewerken. Door met de patiënten te gaan wandelen en winkelen, hen koffie te geven, gewoon een babbeltje doen, een activiteit mee begeleiden, ... kan je heel wat gezelligheid brengen en krijgt iedereen wat extra aandacht.

Vrijwilligers kunnen zowel voor een lange als voor een korte periode meewerken. Voorwaarde : minimum 18 jaar of leerling zijn van het laatste jaar S.O. Ervaring is niet vereist. Vrijwilligers zijn verzekerd voor burgerlijke aansprakelijkheid en ongevallen, ze worden goed geïnformeerd en begeleid op de afdelingen. Onkosten worden niet vergoed.

Voor meer informatie kan je terecht bij :
Sigrid Bauwens,
PC Bethanië,
Handelslei 167,
2980 Zoersel,
deelgemeente St.-Antonius,
tel. 380.20.11.

KINDERPASJES

Rechtzetting !

In het vorige nummer van de GGD kon je lezen dat voor kinderen onder twaalf jaar een kinderpasje bestaat dat snelle identificatie mogelijk maakt. Dit pasje heb je ook nodig bij controles aan de grens.

In tegenstelling tot wat we toen schreven is het pasje niet ÉÉN, maar TWEE jaar geldig.

EETWARENINSPECTIE

Vergunningsaanvragen indienen !

De Algemene Eetwareninspectie herinnert er de fabrikanten en handelaars in voedingsmiddelen aan dat een vergunningsaanvraag voor hun activiteit moest ingediend zijn voor 1 januari 1997.

Alle winkels waar voedingsmiddelen verkocht worden, zelfs in kleine hoeveelheden, restaurants, cafés, ijssalons, bakkers, beenhouwers, fabrikanten, grootkeukens, collectiviteiten, enz. moeten in de loop van 1997 een vergunning bekomen voor hun fabricage of handel.

Wie een dergelijke vergunning nog niet zou aangevraagd hebben, loopt steeds meer kans op gerechtelijke acties vanwege de ambtenaren van de Eetwareninspectie.

Aanvraagformulieren en verdere inlichtingen kunnen in de provinciale centra van de Eetwareninspectie van het Ministerie van Sociale Zaken, Volksgezondheid en Leefmilieu bekomen worden op volgend adres : Theaterbuilding, 13de verdieping, Italiëlei 124 bus 70, 2000 Antwerpen tel. 213.80.20, fax 213.80.22.

GEMEENTE VERKOOPT

Fietsen !

De gemeente verkoopt bij opbod een aantal fietsen. Deze verkoop heeft plaats op donderdag 26 juni om 18 uur aan het politiecommissariaat (Kerkhoflei 14, St.-Antonius). De fietsen zijn te bezichtigen vanaf 17u.45.

RAADSZITTING VAN 24 APRIL 1997

verontschuldigd :

Els Bogaerts

FINANCIËN

- * De gemeenteraad viseert unaniem het proces-verbaal van de gemeentekas, opgemaakt op 31 december 1996. Het verantwoord vermogen ervan bedroeg op deze datum 128.027.767 fr.
- * De begrotingsrekening, de balans en de resultatenrekening voor 1996 worden unaniem goedgekeurd. Het jaar wordt afgesloten met een overschot van circa 80 miljoen frank. Dit relatief goede resultaat vloeit vooral voort uit het inhalen van de achterstand bij de inning van belastingen door het Ministerie van Financiën en uit het uitstellen van voorziene rioeringsprojecten. De werkingskosten stegen daarentegen wel.



VEILIGHEIDSSCHARTER

Zoersel maakt sinds vorig jaar samen met Brecht, Malle en Schilde deel uit van de Interpolitiezone (IPZ) Voorkempem. De gemeenteraad neemt kennis van het veiligheidscharter, waarin de krachtlijnen voor het lokaal veiligheidsbeleid worden uiteengezet. Zo zal er bijzondere aandacht besteed worden aan inbraken en diefstallen, verkeersveiligheid, jeugdbescherming en basiszorg aan minderjarigen, drugproblema-

tiel, vandalisme en milieu. De Zoerselse politie zal zich toeleggen op de jeugdbescherming en de basiszorg voor minderjarigen vermits een aantal agenten al heel wat ervaring heeft op dit terrein.



JEUGDWERKBELEIDSPLAN 1996

Het werkingsverslag 1996 over het jeugdwerkbeleidsplan wordt unaniem goedgekeurd. In dit verslag wordt de werking positief beoordeeld. De voornaamste knelpunten zijn nog het bereiken van de doelgroep van +12-jarigen en het verstrekken van informatie in dit blad via de eigen rubriek "de Junior".



MILIEUCONVENANT

* De milieuconvenant 1997-2000 wordt goedgekeurd. Dit is een overeenkomst tussen het Vlaamse Gewest en onze gemeente, waarin Zoersel voorneemt een aantal inspanningen te doen op milieuvlak.

Indien de vooropgestelde resultaten bereikt worden, keert het Vlaamse Gewest jaarlijks een toelage uit. Onze gemeente legt de lat hoog en zal trachten op alle mogelijke domeinen te voldoen aan de eisen.

- * Met de provincie Antwerpen wordt voor 1997 eveneens een milieuconvenant afgesloten. Hierdoor verleent de provincie een aantal diensten tegen verminderd tarief.



VARIA

- * Een politiereglement dat een stilstaan- en parkeerverbod voorziet in "De Ster" langs de straatzijde met onpare huisnummers vanaf de aansluiting met de Salphensebaan tot het Zonneputteke wordt unaniem goedgekeurd. Het reglement komt tot stand op vraag van de bewoners van "De Ster", die regelmatig hinder ondervonden van geparkeerde auto's van bezoekers van het Zonneputteke.
- * De gemeente zal voortaan een vormingstoelage uitkeren als tussenkomst in de inschrijvingskosten voor het volgen van vormingscursussen door sportbegeleiders van onze sportclubs.



- * De lastvoorwaarden en de wijze van gunnen voor de aankoop van een occasie landbouwtractor voor de groendienst en van een zoutstrooier worden goedgekeurd. Dit gebeurt tevens voor de heraanleg van de speelplaats van de gemeentelijke basisschool van Halle.



- * De bezwaren ingediend tegen het wegtracé in de nieuwe verkaveling Paardemarkt - Sniederspad worden ongegrond verklaard, waarna het tracé unaniem wordt goedgekeurd.

GEHEIME ZITTING

De raad bekrachtigt de tijdelijke aanstellingen in het gemeentelijk onderwijs van G. Meeussen en H. De Turck.

De verslagen van de gemeenteraad zijn ter inzage in de bibliotheken, de loketdiensten en het gemeentehuis. Je kan ook een abonnement nemen op het verslag tegen 500,- fr. per jaar, tel. 380.13.15.

OPPOSITIE :
ZTD, VLD, VL. BL.,
ZVV, SP

MEERDERHEID :
CDU, AGALEV, DDV, VU



ORDE IN DE CHAOS

Eind februari keurde de gemeenteraad het signalisatieplan voor Zoersel goed. Dit plan is het gevolg van een verordening van de Vlaamse overheid die tot doel heeft de bewegwijzering in gans Vlaanderen op een uniforme wijze te laten geschieden. Het is tevens de bedoeling overtollige bewegwijzering te weren. Daarom werden strikte regels opgesteld die voor elke soort van bestemming de voorwaarden en de toelating tot bewegwijzering vastleggen. Bestemmingen zijn onder andere : gemeenten, openbare gebouwen, toeristische gebouwen, sportvelden, bedrijventerreinen, en andere. Het signalisatieplan is rechtstreeks gekoppeld aan het verkeerscirculatieplan zodat dit tevens een middel is om de verkeersstromen te laten verlopen langs de gewenste tracés. Tijdens de tweede helft van dit jaar zullen de gemeentelijke diensten overgaan tot de uitvoering van het goedgekeurde plan.

Het overgrote deel van de bewegwijzering gebeurt op initiatief van de gemeente. In sommige gevallen kunnen particulieren ook een signalisatie laten plaatsen. Het zijn bedrijven en restaurants. Ook hier zijn de regels zeer strikt. Afzonderlijke bedrijven worden niet gesignaleerd buiten de bedrijventerreinen. Bedrijven met meer dan 20 werknemers die niet in een bedrijventerrein of langs een verkeersweg gelegen zijn kunnen wel een afzonderlijke bewegwijzering krijgen. Restaurants kunnen slechts gesignaleerd worden als ze buiten de agglomeratiezone gelegen zijn. Zoals men hieruit kan afleiden, komen in onze gemeente niet zoveel zaken hiervoor in aanmerking. Informatie hierover kan bekomen worden op de Dienst Stedebouw van de gemeente, tel. 380.13.40 en 380.13.41. Aanvragen moeten gericht worden aan het College van burgemeester en schepenen, Kasteeldreef 55, 2980 Zoersel. Alle niet vergunde signalisatieborden zullen door de gemeente of het Vlaamse Gewest verwijderd worden.



In 1996 reikte de Culturele Raad voor het eerst de cultuurprijs uit. Laureaat was Jos Poppeliers, bibliothecaris van de gemeente Zoersel.

Dit jaar komen de verenigingen in aanmerking om de cultuurprijs in ontvangst te nemen. De cultuurprijs geldt in essentie als een aanmoedigings- of erkentelijkheidsprijs.

Om in aanmerking te komen moet de vereniging een culturele prestatie hebben geleverd of zich verdienstelijk hebben gemaakt in één of verschillende van de volgende domeinen :

- a) de bescherming van de luister van de taal,
- b) de schone kunsten in de meest brede betekenis,
- c) de artistieke, de intellectuele, de morele en de sociale vorming en de permanente vorming in het algemeen,
- d) de culturele animatie, de vrijetijdsbesteding en het toerisme,
- e) het verwerven, het behoud en de bescherming van het cultureel patrimonium en de musea.

Onder verenigingen verstaan we :

- verenigingen
(bijvoorbeeld: senioren-, sport-, cultuurverenigingen),
- instellingen
(bijvoorbeeld in sectoren als onderwijs, welzijn, ...)
- groepen
(bijvoorbeeld muziekgroepen, kunstgroepen, ...)

Elke persoon woonachtig in de gemeente en elke vereniging die er actief is, kan een kandidaat voordragen. De voordracht gebeurt schriftelijk, gemotiveerd, aan de hand van een daartoe voorzien formulier.

Indien je denkt een vereniging te kennen die in aanmerking komt voor deze prijs, dan kan je ze voordragen door voor 15 september een voordrachtformulier binnen te brengen bij de gemeentelijke Cultuurdienst, Halle-dorp 37.

ACHTER DE *Jazz* *ca*



Negen vrijdagse zomeravonden lang in juli en augustus duren ze. Een muzikaal programma dat mag gezien worden. Gezelligheid troef. Een hele bende volk om het draaiende te houden. Gemiddeld 1.200 bezoekers per avond. Die vinden (als ze op tijd zijn tenminste ...) een plaatsje voor een biertje of een wijntje op een heel plein vol tafeltjes en stoelen in het park van het gemeentehuis. Voor de jeugd dé plaats voor een 'rendez-vous'. En dat allemaal gratis ! Dat zijn de avonden van Jazz in 't Groen zoals u ze als bezoeker kent. Tijd om eens achter de schermen van dit succesnummer te gaan kijken, zo vond de GGD.

HET PRILLE BEGIN, DE SNELLE UITBOUW

Jazz in 't Groen is in korte tijd uitgegroeid tot een evenement in de gemeente. Toch zullen we deze zomer pas aan de vierde editie toe zijn. In 1994 was het de vzw Divers, organisator van onder andere de Parkavonden in Schilde, die in samenwerking met het gemeentebestuur eerst Jazz in 't Park organiseerde. Na dat eerste jaar had de vzw Divers, inmiddels een professionele organisatie geworden met 70 evenementen, er niet zoveel trek meer in (want ze hadden er niet zoveel aan over gehouden) zodat naar andere organisatoren werd uitgekeken. Vier mensen van Euro-Zoersel namen in 1995 de fakkel over.

Op de vraag naar het waarom, antwoordt Jef Joostens: "Ik geloof erin, het is een sociaal initiatief. Hadden wij het niet gedaan, dan zouden anderen het gedaan hebben. Nog twee andere organisaties stonden klaar." Er werd dus een andere vzw opgericht, de

naam werd overgekocht, er werden samenwerkingsmodaliteiten met het gemeentebestuur afgesproken.

Het eerste jaar werd veel leergeld betaald en werd er ook hard gezweet (warme zomer). In dat eerste jaar moest men zich ook met goedkope orkestjes tevreden stellen. Maar het publiek verscheen op de afspraak ! Het jaar daarop (1996) kon er een betere sponsoring verkregen worden en werd een eigen naam gekozen (Jazz in 't Groen).

EEN VZW MET TWEE LEDEN

Een beetje verrassend blijkt dat Jazz in 't Groen draait op een vzw met twee leden. May Vervoort en Jef Joostens zijn de (twee) leden van de vzw. Daarnaast zijn er twee 'vaste medewerkers' : Marc (de man van May) en Mia Niebergh. Niet geheel verwonderlijk prijken op de kast van de woonkamer vijf handboeken over vzw's.

De penningmeester van de vzw haakte af in 1995; de nachtrust en de gedachte aan de financiële verantwoordelijkheid konden niet meer met mekaar verzoend worden.

May : "Met deze beperkte groep heb je geen stress-toestanden, je weet wat je aan mekaar hebt. Er is een spontane taakverdeling. Intussen hebben we ook stilaan onze weg gevonden in het wereldje van organisaties en artiestenbureau's."

EN TOCH EEN HELE EQUIPE DIE MEEDRAAIT

Voor een goede organisatie zijn een precieze taakverdeling en het inschakelen van derden op het juiste moment cruciaal. Daarvoor is een draaiboek gemaakt: wanneer een container moet worden gebracht en afgehaald, tenten moeten worden geplaatst, waar en wanneer de tapwagens door de brouwerij moet worden geïnstalleerd, enz

In de eerste jaren werd er met jobstudenten



'SCHERMEN

t Groen

gewerkt die werden geronseld voor allerlei taken. Soms zijn er wel dertig mensen aan 't werk. Omwille van een aantal problemen is men nu overgestapt naar het delegeren van taken, tegen een vergoeding, aan verenigingen. Zowel de vereniging als Jazz in 't Groen hebben daar alleen maar baat bij. Wat de vereniging met de centen doet, maakt ze zelf uit. Op die manier zoekt Jazz in 't Groen ook voortdurend nieuwe samenwerkingsverbanden met het verenigingsleven in Zoersel. De fotoclub Obscura, de scouts, Kriskras, de KLJ, de vrouwenwilde & het koor van Halle verleenden al hun medewerking. Met Euro-Zoersel was er een geslaagde avond in 1996. Ook de 11 juli-viering werd in 1996 samen georganiseerd. Dit experiment zal in overleg met het 11 juli-comité en de culturele raad niet herhaald worden. Met de Derde-Wereldraad wordt nu voor de derde keer een avond georganiseerd. Op 22 augustus zal er een stukje van de wereld te zien zijn in het park. Verschillende derde-wereldorganisaties zullen er zijn en een Congolese soukous-groep zal er voor de ambiance zorgen.

EEN BUDGET VAN 1.500.000 FR.

Gezien er geen directe subsidie is en er altijd een aantal vaste kosten zijn vooraleer er één pint is getapt of vooraleer de orkesten één noot hebben gespeeld, is het financieel risico voor de mensen achter de schermen zeer groot. Er wordt nu gedraaid op een budget van bijna anderhalf miljoen frank. Daarvan komt een vierde van directe of indirecte steun en sponsoring, de rest komt van de verkoop van drank, broodjes, enz De negen orkesten betekenen een uitgavenpost van 450.000 frank (vorig jaar 250.000 fr). De gemeentelijke inbreng bestaat uit het ter beschikking stellen van het gemeentelijk park en

het Koetshuis, van tafels en stoelen, van technische bijstand,

HOE STEEK JE NU ZO'N PROGRAMMA INEEN ?

"In het begin was het zoeken en bellen, maar nu moeten we niet zoveel meer doen, en komen de artiestenbureau's zelf naar ons toe. Het hele jaar krijgen we aanbiedingen (soms met een CD erbij).

We proberen wat evenwichten te vinden tussen populair en wat moeilijker beluisterbaar, een paar grote en een paar onbekende namen, er zijn duurdere en minder dure namen. Een live-reputatie is belangrijk. Soms spelen toevallige factoren mee. Zo zal bijvoorbeeld Lois Brownsey, een befaamde Amerikaanse jazzzangeres Zoersel op 11 juli aandoen, alleen omdat ze toevallig de vrijdagavond had openstaan tussen andere optredens op donderdag en zaterdag. Ook moet je eens mensen een kans geven. Dat is dan voor ons een beetje een gok; zo komt er nu een Tjechisch groepje. En er wordt gestart en afgesloten met 'een knaller'".

Januari en februari zijn maanden voor het zoeken van sponsors. Vanaf Pasen moet er aan de promotie worden gedacht. De twee maanden vooraf moet alles organisatorisch op punt gesteld worden. Op het laatst komt er dan nog zoveel bij kijken. De telefoon staat dan niet meer stil.

De mensen achter de schermen geven als sterke punten van Jazz in 't Groen:

- het is een sociaal evenement; mensen komen voor de muziek maar zeker zoveel voor de gezelligheid, voor het praatje;
- de gratis inkom; kinderen kunnen rondhollen en ravotten ... het is een rustig familiaal gebeuren;

- mensen komen met de fiets of per wagen en kunnen komen en gaan;
- er is behoefte aan dit soort van dingen.

ANEKDOTES EN PROBLEMEN (-PJES)

Een koppeltje werd (door May) ooit vriendelijk verzocht om 'het hier toch niet te doen'. Vorig jaar moest er wel even worden ingegrepen omdat mensen de meegebrachte fles Chianti soldaat maakten. En zo tegen het middernachtelijk uur zijn er wel eens wat beschenken jazz-liefhebbers.

Ook de discussies met De Wielewaal behoren tot het verleden. En de plooiën met de vzw Kunst in Zoersel konden worden gladgestreken, nadat in het park aanwezige kunstwerken ooit waren beschadigd.

May: "Al bij al geen echt grote problemen. We maken er ook een punt van om het park in een behoorlijke toestand terug achter te laten".

DE PRIMEUR VOOR DE GGD

En voor dit jaar verklappen we, als primeur, dat er een nieuw bier zal worden getapt "Den Halsen tuimelaar". Vroeger was er in Halle een brouwerij die 'den Tuimelaar' brouwde. Dat bier is vandaag wellicht niet meer te maken, maar een brouwerij van Belsele brengt op de jazz-avonden een bier onder de naam 'Halsen Tuimelaar' op de markt.

Tot op een zwoele, wat zweterige zomerse avond of nacht, exotisch gekleurd door een stevige ritmesectie, een dreunende bass, en een zwarte stem, meewiegend op de klanken die vanaf het podium op ons af komen rollen, én met een fris verkoelend wijntje, of enen Halschen Tuimelaar, binnen handbereik !

*Bart Bouciqué
Jan Campforts*



SOCIALE INITIATIEVEN

In de begroting van 1997 staat voor de eerste maal een bedrag ingeschreven als 'toelagen voor bijzondere sociale initiatieven'. Begin april heeft de Verruimde Gemeenteraadscommissie Welzijn een reglement uitgewerkt op basis waarvan de toelagen kunnen worden verstrekt.

Elke initiatiefnemer van een sociaal project, werkzaam op het grondgebied van de gemeente Zoersel, kan een aanvraag indienen. Onder een sociaal project verstaan we een project dat kansen schept voor een groep kansarmen van de gemeente Zoersel.

De aanvraag voor subsidiëring van een project dient te gebeuren via een speciaal aanvraagformulier, dat te verkrijgen is bij de gemeentelijke welzijnsdienst.

Een aanvraag tot subsidiëring van een sociaal project moet door de initiatiefnemer ingediend worden voor 1 november van het jaar, dat aan het jaar voorafgaat waarin het project zal worden gerealiseerd.

Voor 1997 is er evenwel een overgangsbepaling voorzien. Projecten voor de periode 1 september 1997 tot en met 31 december 1997 moeten uitzonderlijk ingediend worden voor 12 oktober 1997.

Na indiening van het project verloopt de procedure als volgt : de Verruimde Gemeenteraadscommissie Welzijn maakt een selectie uit de ingediende projecten en adviseert het schepencollege omtrent de subsidiëring. Het schepencollege beslist nadien definitief over de toekenning van de subsidie.

Voor alle inlichtingen over dit reglement kan je terecht bij de afdeling Welzijn, Bart Van Santvliet, Halle-dorp 37, tel. 380.13.90. Ook aanvraagformulieren kan je hier bekomen.

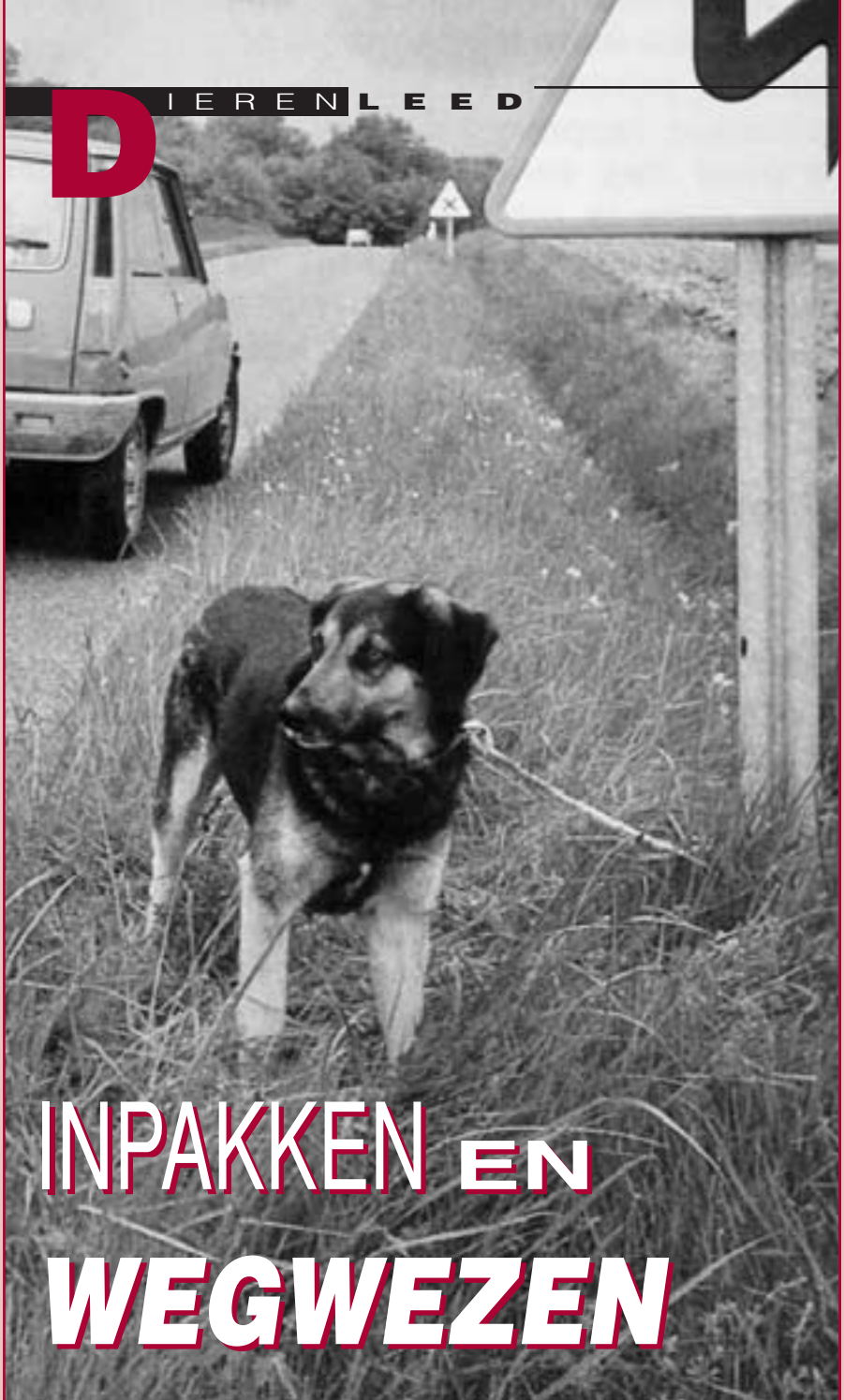

INPAKKEN EN WEGWEZEN

VAKANTIE... OOK VOOR HUISDIEREN

De vakantie staat voor de deur. De koffers worden gepakt en zonnige oorden opgezocht. En het huisdier dat gisteren ondoordacht werd aangekocht, loopt het risico morgen een zwervertje te zijn.

Nochtans zijn er asielen waar je met kat of hond terecht kan voor de vakantieperiode of, indien gewenst, voor langere perioden of zelfs definitief. Huisdieren kunnen afgestaan worden ter adoptie en krijgen zo een kans op een nieuw leven.

Dump ze vooral niet langs de weg. Hiermee ben je in overtreding met de wetgeving (wet van 14 augustus 1986) en riskeer je celstraffen van één tot drie maanden of aanzienlijke geldboeten.

Bij het vaststellen van verwaarlozing of mishandeling van dieren kan je steeds terecht op volgende nummers :

- DIERENASIEL, BREDASTRAAT 166, 2060 ANTWERPEN, TEL. 233.27.12,
- S. BELPAIRE, INSPECTEUR VOOR ZOERSEL, 383.27.70.



DE SENIOR

SENIORENRUBRIEK VAN DE GEMEENTE ZOERSEL, UITGAVE 9, JUNI 1997, SECRETARIAAT TEL. 312.94.32

SPECIALE PARKEERKAART

WAT HOUDT DIT IN ?

De speciale parkeerkaart geeft aan gehandicapten het recht om :

- voor onbeperkte duur te parkeren op plaatsen met een beperkte parkeerduur (parkeermeters, blauwe zone, verkeersborden)
- om te parkeren op plaatsen die uitsluitend voorbehouden zijn aan gehandicapten en om gratis te parkeren op parkeerplaatsen van de NMBS.

OPGELET !

Het parkeren voor onbepaalde duur betekent NIET automatisch kosteloos parkeren.

Ingeval van twijfel en zo er niets op de parkeermeters vermeld staat, vraag dan nadere uitleg aan de politie.

De speciale parkeerkaart geeft niet het recht om te parkeren op plaatsen die wettelijk voorbehouden zijn aan andere categorieën van automobilisten en geldt enkel op het Belgisch grondgebied.

WIE IS RECHTHEBBENDE ?

De speciale parkeerkaart wordt uitgereikt aan personen :

- met een blijvende invaliditeit van minstens 80%,
- met een blijvende vermindering van zelfredzaamheid van ten minste 12 punten,
- met een blijvende invaliditeit van ten minste 50% van de onderste ledematen,
- die volledig verlamd zijn aan de bovenste ledematen of bij wie deze geamputeerd zijn,
- die burgerlijk of militair oorlogsinvalide zijn met minstens 50% oorlogsinvaliditeit.

**DEZE KAART
IS STRIKT PERSOONLIJK**

HOE WORDT ZE BEKOMEN ?

Ze wordt aangevraagd door middel van het speciale formulier "aanvraag van de

speciale parkeerkaart" dat te verkrijgen is bij het gemeentebestuur.

De aanvraag moet :

- ofwel vergezeld zijn van een attest van een gerechtelijke of administratieve overheid, waaruit een voldoende graad van invaliditeit blijkt,
- ofwel moet het formulier op de achterzijde ingevuld worden door een huisarts. In dit geval kan de betrokkene voor een controle door een geneesheer van het Ministerie van Sociale Zaken, opgeroepen worden.

OPGELET !

Er dient geen attest te worden voorgelegd indien de betrokkene een medisch dossier heeft bij het Ministerie van Sociale Zaken, waaruit blijkt dat hij aan de voorwaarden voldoet.

N.B.

De oude parkeerkaart uitgereikt door het Rijksfonds voor Sociale Reclassering van de minder-validen blijft na 31 december ook nog geldig. De bezitter van zo'n kaart dient dus nog geen nieuwe aanvraag in te dienen.



OCMW GEVRAAGD

VRIJWILLIGERS SENIORENOPPASDIENST

Het OCMW zoekt vrijwilligers om mee te werken bij de seniorenoppasdienst. Mensen die thuis bejaarde of zieke familieleden verzorgen, wordt langs deze weg de mogelijkheid geboden om ook eens 'vrijaf' te nemen. Indien je een deel van je vrije tijd ter beschikking wil stellen van mensen die in een noodsituatie verkeren, aarzel dan niet om contact op te nemen met Rarenne Boyen, seniorenconsulente, tijdens de kantooruren bereikbaar op het nummer 312.94.30.

Er wordt een onkostenvergoeding voorzien voor de vrijwilligers.

BOODSCHAPPENDIENST

Het OCMW heeft vastgesteld dat, vooral tijdens de winterperiode, een aantal alleenstaande hoogbejaarden zich moeilijk kan verplaatsen. Hierdoor ontstaan problemen om zich bijvoorbeeld van de nodige medicatie te voorzien of gewoon boodschappen te doen.

Wij zoeken vrijwilligers die een handje willen toesteken, zodat deze mensen ook tijdens deze moeilijke periode thuis zouden kunnen blijven.

Voor deze dienst is er eveneens een onkostenvergoeding voorzien. Indien je meer informatie wenst of wil meewerken, dan kan je contact opnemen met Rarenne Boyen, seniorenconsulente, tijdens de kantooruren bereikbaar op het nummer 312.94.30.

CRUCEA NIEUWS

Op 21 mei is vanuit Zoersel een camionette vertrokken richting Crucea met de laatste aansluitstukken om de eerste fase van de aanleg van het waterleidingsnet te beëindigen. Tegen einde juli zullen dan de eerste 80 huizen stromend water in huis kunnen hebben.

Verder werden nog ettelijke kinderwagens voor de uitleendienst en speelgoed voor de kleuterschool naar Crucea gebracht.

Uiterlijk einde juni moeten de 'adoptiedozen' voor de gezinnen in Crucea binnengebracht worden. Wie nog wat ruimte heeft om een extra gezin te 'adopter' of wil meewerken aan dit uniek systeem van concrete persoonlijke hulp aan een gezin in onze verarmde jumelagegemeente, is steeds welkom op zaterdagmorgen tussen 10 en 12 uur in het secretariaat, Handelslei 47, Sint-Antonius.

Het zou bijzonder verheugend zijn mocht dit jaar elk gezin in Crucea dat best wat hulp kan gebruiken, 'geadopteerd' zijn. De situatie is in de laatste maanden zo verergerd door de enorme prijsstijgingen, dat vrijwel elk gezin wat extra hulp kan gebruiken.

Van 20 tot 24 juli vertoeven een veertigtal inwoners van Zoersel, onder wie een delegatie van het schepencollege, tijdens een jumelagerreis doorheen Roemenië in Crucea. Op het programma staan onder meer het bezoek aan de bekende kloosters in Moldavië, een culturele jumelagedag, een oecumenische dienst en een bezoek aan enkele prachtige Roemeense steden. Er wordt in Crucea gelogeerd bij een gast- of adoptiegezin.

Midden juli vertrekt naar goede jaarlijkse gewoonte een grote vrachtwagenlading met de ongeveer 900 'adoptiedozen', materialen voor dispensarium (onder meer een tandartskabinet) en school in Crucea en medische hulp voor de ziekenhuizen in Vatra Dornei.

VERBROEDEREN IN



Laubach

Misschien viel het je nog niet op, maar sedert verleden jaar is Zoersel verbroederd met LAUBACH, een gemeente in het hartje van Duitsland. Wie Zoersel binnen rijdt, kan lezen op blauwe info-borden dat we weer heel wat broers en zussen bij kregen. Op een vier uur rijden van Zoersel ligt het stadje Laubach met zijn deelgemeentes in een mooi wandelgebied. Het stadje is een "Luftkurort" en heeft zeker iets te bieden voor wie wil genieten van de natuur.

We maakten reeds kennis met de mensen uit Laubach tijdens de laatste Euro-Zoersel-feesten. Toen werd de verbroederingsakte officieel ondertekend. Zoersel stond ook reeds op de kerstmarkt aldaar. Nu nodigt Laubach Zoersel als tegenprestatie uit om in hun stad de verbroedering te vieren. En vieren dat kunnen ze in Laubach !

Het feest heeft plaats tijdens het weekend van 10 tot 12 oktober. Het schepencollege en een delegatie van het gemeentepersoneel uit Zoersel zullen zeker aanwezig zijn. Het verbroederingscomité onder leiding van Jef Joosten uiteraard ook. Maar het is vooral de bedoeling dat verenigingen meegaan om dat feest mee te vieren en nieuwe contacten te leggen.

Zoersel en Laubach willen intens samenwerken op diverse gebieden. Ze hebben immers zeer veel gemeen. Verenigingen als jeugdbewegingen, sportclubs, muziekkorpsen, vrouwenbewegingen, wandel- en fietsclubs en culturele bewegingen kunnen contacten leggen om gezamenlijke activiteiten op te zetten.

Wie geïnteresseerd is in een sportwedstrijd Laubach-Zoersel, of wie met een jeugdbeweging wil kamperen in Laubach, of wie wil weten hoe men in dit deel van de wereld omgaat met zieken of ouderen of wie als wielerved naar Laubach wil fietsen, kan mee met de officiële delegatie en dit tegen zeer democratische prijzen.

Prettige nieuwe contacten en een gezellig weekend zijn gegarandeerd.

Informatie daaromtrent is te bekomen bij Jef Joosten, voorzitter van Eurozoersel en contactpersoon voor de verbroedering, tel. 383.50.09.

EEN BLIK OP DE

ADVIESRADEN

De VGC's zijn verruimde gemeenteraadscommissies. Er zijn er vier : VGC BO (Bestuurlijke Organisatie), VGC Welzijn, VGC ROLA (Ruimtelijke Ordening en Landbouw) en de VGC Vemina (Verkeer, Milieu en Natuurbehoud). Zij adviseren het schepencollege en de gemeenteraad. Hieronder vind je wat er tijdens de voorbije vergaderingen zoal werd besproken. Maar let wel! Dit zijn geen beslissingen! Wel kunnen deze besprekingen en adviezen tot een beslissing leiden. Interesse voor deze punten, nu je nog kan meepraten? Een telefoontje naar het gemeentehuis volstaat voor meer informatie. Achteraan in de politieke kalender vind je de data van de verschillende commissies. In de bibliotheek of in de loketdienst van elke deelgemeente ligt ook het verslag en de agenda van de gemeenteraadscommissies voor iedereen ter inzage.

SUBSIDIES VOOR HAGEN, HEGGEN EN HOUTWALLEN

convenant goedgekeurd. Dit is een overeenkomst met het Vlaamse gewest over het gemeentelijk milieubeleid. In ruil voor subsidies zal de gemeente een hele reeks maatregelen nemen. De commissie had het onder meer over enkele ingrepen rond de inzameling van afval. Zo moet er op het containerpark een kluis komen voor Klein Gevaarlijk Afval. Ook zal het containerpark minstens één zaterdag per maand tot 14 uur moeten open blijven. Verder is de gemeente verplicht oud papier en karton minstens één maal per maand aan huis in te zamelen.

Nu gebeurt de papierinzameling door enkele verenigingen. Dit is voor hen een belangrijke inkomstenbron. Een papierinzameling in heel de gemeente en één maal per maand is echter voor hen niet haalbaar. Er moet een overleg komen met de sportraad en de groendienst, vindt de commissie. Zij kunnen mee zoeken naar zinvolle opdrachten voor deze verenigingen. Gedacht wordt aan het onderhoud van openbare infrastructuur.

VGC Vemina - 13 mei HERINRICHTING KRUISPUNT EIKENLAAN/ KAPELLEI EN FIETSPAD

Voor de herinrichting van dit kruispunt is het Vlaamse gewest bevoegd. Toch is er regelmatig overleg tussen de Vlaamse overheid en het gemeentebeheer. De commissie besprak het plan voor de herinrichting. Langs de Kapellei van Joostens tot aan de Oude Baan (Schilder) zou er meteen ook een fietspad komen. Dit zou verhoogd worden aangelegd en afgescheiden van de rijweg door middel van een bordsteen. Als alles volgens plan verloopt, voorziet het Vlaamse gewest de uitvoering in 1998.



WERK GROEP FIETS

Hij bracht verslag uit in de commissie. Zo heeft hij een fietsroute uitgewerkt tussen Halle en St.-Antonius. Met de gemeente Malle wordt inmiddels onderhandeld voor het uittekenen van goede fietsroutes tussen de gemeenten en een aangepaste bewegwijzering.

UITVOERING MILIEU CONVENANT

De gemeenteraad heeft zopas een nieuw milieu-

werkgroep bracht verslag uit in de commissie en zette een tiental actiepunten op een rijtje mét prijskaartje. Aan het gemeentebeheer zal gevraagd worden hiervoor geld vrij te maken. Zo komen er subsidies voor kleine landschapselementen (dit zijn hagen, heggen en houtwallen). Verder staat er ook een hele reeks beheersplannen op stapel. Voor dit jaar onder meer één voor de gemeentebossen en het gemeentepark.

PEGGERSTRAAT WORDT AAN HET BOSHUISJE VEEL SMALLER

HERAANLEG PARKING PEGGERSTRAAT-BOSHUISJE

De commissie besprak een voorstel voor de aanleg van een parking in de Peggerstraat aan het Boshuisje. De parking zal verdoken worden aangelegd in het groen. Zo wordt zij minder ervaren als een sto-



EEN **BLIK** OP DE **ADVIES**RADEN

rend element. Voor de aanleg van de parking komt er voldoende ruimte vrij door de Peggerstraat te versmallen tot ongeveer vier meter. De commissie stelt voor dat de gemeente de aanleg in eigen beheer zou uitvoeren. Het plan werd gunstig geadviseerd.

VGC Rola - 20 maart **BPA JOOSTENS & OMGEVING** **COMPROMIS MET LANDBOUWERS**

De commissie overliep de stand van zaken. Met de landbouwers was er een overleg over de inkleuring van de landbouwgronden als "natuurgebied", waardoor hun activiteiten sterk beperkt werden. Er werd een compromis gezocht en gevonden: een gedeelte van het gebied zal ingekleurd worden als "agrarisch gebied met ecologische waarde". Het deel dat nog als "natuurgebied" blijft behouden, staat in het GNOP-plan (zie hoger) aangegeven als zeer waardevol. Op die manier blijven de belangrijkste punten uit het GNOP behouden en worden ook de belangen van de landbouw in het gebied niet geschaad.

ACTUALISERING STRUCTUURPLAN

Elke gemeente is verplicht een structuurplan op te maken. Onze gemeente was hier één van de pioniers en had reeds een structuurplan in 1981. Dit was een planning voor de meest gewenste ontwikkeling van onze gemeente, niet alleen op het vlak van ruimtelijke ordening, maar ook op sociaal-economisch en cultureel vlak. Maar ons structuurplan voldoet echter niet aan de voorwaarden van het nieuwe decreet. Ook is onze gemeente inmiddels sterk geëvolueerd. Een actualisering is daarom nodig. In het najaar zou men hiermee starten.

VGC Welzijn - 15 april **OPRICHTING SIF-WERKGROEP**

SIF staat voor Sociaal-ImpulsFonds, een fonds van de Vlaamse overheid voor een gemeentelijk sociaal beleid. De commissie beslist om een SIF-werkgroep op te richten voor de periode 1998-1999. Zij

**GEZINSKORTING
MOET KUNNEN VOOR
DAGOPVANG EN
SPEELPLEINWERKING
SAMEN**

kunnen meteen aan de slag met de actualisering van de sociale kaart. Dit is een overzicht van de belangrijkste sociaal-demografische gegevens en alle sociale dienstverlening en voorzieningen in de gemeente. Hiervoor wil men een beroep doen op een studiebureau.

Maken deel uit van de werkgroep : Cois van Aerde, Aleide Lagrou, René Lens, Louis Verheyen, Mieke Debaene en Kristien Dellafaille.

TARIEVEN VOOR DAGOPVANG EN SPEELPLEINWER-

KING

De vakantiemaanden zijn in aantocht. Weldra start de dagopvang voor de 3 tot 6 jarigen en de speelpleinwerking. De commissie nam de tarieven onder de loep. Het probleem stelt zich vooral bij gezinnen die zowel kinderen bij de dagopvang hebben als bij de voor- en nabewaking van de speelpleinwerking.

Deze werden vorig jaar afzonderlijk beschouwd, zodat zij niet kunnen genieten van de gezinskorting. Indien uit éénzelfde gezin kinderen zowel naar de dagopvang als naar de voor- en nabewaking komen, dan moet het kind dat naar de dagopvang komt steeds als eerste worden beschouwd, vindt de commissie.



Jeugdraad - 23 april

JEUGDRAAD ZOCHT EN VOND EEN VOORZITTER

Tot voor kort was er geen voorzitter van de jeugd raad. De jeugdconsulent nam de functie waar van voorzitter én secretaris van de jeugd raad. Geen gezonde situatie, daarover was iedereen het eens. De jeugd raad vatte echter de koe bij de horens en nodigde iedereen uit die de laatste twee jaar minstens drie keer was geweest om zich kandidaat te stellen. Els Van Doren stelde zich kandidaat en werd met handgeklap verkozen tot voorzitter van de jeugd raad. Meteen werd er ook een agendacommissie voorgesteld. Zij nemen enkele taken van dagelijks bestuur op zich. Stelden zich kandidaat voor de

**ELS VAN DOREN
WORDT
VOORZITSTER
VAN
JEUGDRAAD**

Jan & Trien

TWEE BEELDEN AAN HET LINDEPAVILJOEN

Op 1 juni werd aan het Lindepaviljoen een oude droom werkelijkheid. Die droom heeft te maken met de man "die zijn volk leerde lezen". Zoersel heeft altijd iets gehad met Conscience. De liefde was echter wederzijds. Conscience beschreef de schoonheid van Zoersel en van de Kempen als geen ander.

We hebben al een Lindepaviljoen waar Conscience in de stam en de takken van de gebeeldhouwde Linde meer dan aanwezig is. We hebben een Conscienceroute, een fietsroute uitgewerkt door VVV-Zoersel en de Toeristische Federatie. We hebben "Knagelijntje", een school geheten naar één van de figuren uit de boeken van Conscience. We hebben heel wat plaatsen in Zoersel, met het Boshuisje op kop, die voorkomen in één van de zes boeken die Conscience situeerde in Zoersel.

Wat er nog mankeerde was een echte Loteling. Velen zien immers in die figuur het symbool van de Kempen en van het eenvoudige Zoersel zoals het jaren bijna vergeten lag tussen groene bossen.

Zo was het ook de droom van onder andere Frans Van Peer, voorzitter van de Gidsenbond van Zoersel, om een standbeeld te hebben van "De Loteling".

Mariëtte Coppens, die reeds de geschiedenis van "De Loteling" op een meesterlijke wijze beeldhouwde in de takken van de Lindeboom, werd bereid gevonden het standbeeld te maken.

Naar een gravure van Dujardin uit de eerste uitgave van het boek werd een ontwerp gemaakt.

Frans Van Peer stond in voor de volledige realisatie. De Gidsenbond schenkt het beeld van "Jan en Trien" aan de gemeente.

Het resultaat kan u vanaf 1 juni bewonderen aan het Lindepaviljoen. Daar wordt het beeld immers onthuld door minister Wivina Demeester.

Zoersel is weer een toeristische trekpleister rijker.

Zoersel heeft zijn eigen symbool, zijn beeld van wat het vroeger was : eenvoudig en ontroerend mooi. Het werd gerealiseerd door mensen die de schoonheid van Zoersel in het hart dragen.

Patrick Debaere

CURSIER



Een paar jaar geleden waren wij op vakantie in Denemarken, op het eiland Fyn, in een rustig kustplaatsje. Ons hotelletje lag een eindweegs op een kleine heuvel. Aan de voet ervan lag een piepklein haventje. In de straat waren voor de rest nog wat villaatjes, vaak met een mooie grote tuin.

Toen we de eerste dag op wandel trokken, zagen we op de oprit van één van de huizen een klein tafeltje staan met daarop enkele mandjes met fruit (pruimen). Er lag een kaartje bij met een bedrag op gekrabbeld (in Deense Kronen), en er stond een glazen pot met deksel bij. 's Avonds waren er enkele mandjes weg, en lag er geld in de glazen pot. Een hele tijd hebben we staan kijken; er was geen levende ziel te bespeuren, noch op het erf, noch in de straat.

Na wat uitleg van de uitbaatster van het hotel, bleek het een plaatselijke gewoonte te zijn de eigen oogst uit de tuin aan toeristen en medeburgers op die manier te koop aan te bieden. Nooit waren er klachten van verdwenen fruit, of geld... .

We hebben ons nadien vaak afgevraagd of we zoiets ook eens niet bij ons zouden proberen, en vooral ... wat het resultaat ervan zou zijn.

Hier moet toch alles beveiligd worden, moet je voortdurend uit je doppen kijken om niet belazerd te worden. Er staan alarminstallaties op toegangspoorten, woningen en auto's.

Misschien moeten we straks dan ook een alarminstallatie bij onze fruitmandjes op de oprit zetten.

Misschien moeten we ook wel rekening houden met een reactie van 'officiële' zijde. Mag dat wel, zomaar iets te koop aanbieden? En wat als ik enkele kilo's verse aalbessen onder de prijs van de groentewinkel te koop aanbied? Moeten we dan geen handelsregister, BTW-nummer en drie vergunningen?

Jamaar mijnheer, zal ik dan zeggen, er zijn toch ook boerenmarkten waar boeren hun producten rechtstreeks aan de man of vrouw proberen te brengen? Jamaar, zullen ze me antwoorden, dat is toch niet hetzelfde! Nee, en waarom niet?

U kunt zich zo'n discussie wel voorstellen.

En toch is het een uitdaging om tegen de tijd in te gaan. Koppig willen geloven dat er nog veel eerlijkheid is ook. Liever een ontgoocheling oplopen dan te willen toegeven dat 'ze toch maar allemaal slecht zijn'. Volhouden aan onze kinderen dat het juist en correct moet, dat eerlijkheid het langst duurt (ook al is dat soms ... kort !).

Volgende zomer gaan we het toch proberen. Zou het lukken?

Eens zien wat het resultaat is... .

B.B.

MERKWAARDIG & OUD

hoeves in Zoersel

De aandachtige lezer van de GGD en van de rubriek "Zoersel historisch" zal zeker gemerkt hebben dat de drie deelgemeentes nog heel wat te bieden hebben aan interessante en zelfs zeer oude hoeves.

Een aantal mensen van VVV en Landelijke Gilde vormden enkele jaren geleden de werkgroep "Hoevebenamingen", en vatten het idee op om die hoeves hun historische naam terug te geven en dit op een manier dat ook de voorbijganger er iets aan heeft.

De jarenlange opzoekingen hebben ertoe geleid dat op dit ogenblik reeds een zestiental hoeves een verantwoorde naam zullen krijgen. Die naam werd gevonden in oude documenten. Bij recentere hoeves namen ze een oud toponiem (of plaatsnaam) dat nauw met de boerderij verbonden is.

Op 14 september, ter gelegenheid van de Open Monumentendag, worden de zestien eerste naamborden op de hoeves geplaatst. Die Open Monumentendag staat immers in het teken van "arbeid". De naamborden zijn mooi en origineel naar een ontwerp van graficus en illustrator Johan Truyen, een rasechte Zoerselnaar.

Wie de Kempen kent, weet dat "arbeid" in Zoersel eeuwenlang een vrij armoedig en eenvoudig boerenleven betekend heeft.

De werkgroep Hoevebenamingen vond dan ook zeer gepast om zestien hoeves op Open Monumentendag 1997 letterlijk een naam te geven. In twee hoeves, één in Zoersel en één in Halle zullen er op die dag tentoonstellingen zijn over de betreffende hoeves. Van iedere hoeve wordt ook een mooie tekening, met de bijhorende geschiedenis gemaakt.

Het is de bedoeling dat vanaf heden in iedere GGD een andere hoeve voorgesteld wordt.

Van sommige mooie en belangrijke hoeves werd nog geen naam gevonden die voldoet. Ook heeft de werkgroep onvoldoende financiële middelen om meer dan zestien hoeves aan te pakken in 1997. Wie zelf een interessante hoeve bewoont en graag een naam zou geven aan die hoeve, kan dus twee dingen doen: mee helpen zoeken naar een historisch verantwoorde naam en/of een goede financiële bijdrage leveren. Er is in elk geval nog heel wat materiaal in reserve. Wel worden mensen gezocht die kunnen helpen voor de enkele hoeves uit Sint-Antonius.

Wie meer wil weten over deze actie kan terecht bij Patrick Debaere, tel. 312.27.61.

Over twee hoeves wil de werkgroep in deze GGD reeds een voorsmaakje geven van wat er zal getoond worden. Johan Truyen zorgde voor de illustraties.



HOEVE "DEN DRIJHOECK"

We bevinden ons op de Herentalsebaan nr.125 te Zoersel. Dirk Verhaegen en Nicole Bogaerts zijn de bewoners van de hoeve. Het is duidelijk een hoeve met Kempens karakter en er wordt aan landbouw gedaan door jonge en actieve boeren. Ze bevindt zich in een gebied dat nog vrij gaaf gebleven is aan de rand van de vruchtbare vallei van de Visbeek. Aan de ene zijde torent de kerk van Zoersel met de huisjes van het dorp als kuikentjes rond de kloek. Aan de andere zijde liggen de malse weilanden en de donkere bossen rond het vliegveld.

De hoeve dateert van 1914. De bouwdatum staat, zoals dat dikwijls gebeurt, op de zuidelijke zijgevel ingemetseld.

Omdat de hoeve vrij recent is, moeten we zoeken naar toponiemen die vlak bij de plaats van de hoeve liggen. We vonden één en ander in het archief van de Sint-Bernardsabdij van Hemiksem en in de notities van Louis Peeters.

Het dichtst bijzijnde toponiem is "Den Drijhoeck". Het betreft percelen die in 1672 eigendom waren van die Sint-Bernardsabdij. In 1661 is er zelfs sprake van een gehucht "den Drijhoeck". De naam gaat zeker terug op de driehoekige vorm van het perceel. Op de Ferrariskaart (van rond 1770) is de vorm duidelijk te zien.

De hoeve is gebouwd door Lodewijk Verhaegen, grootvader van de huidige eigenaar. Zijn zoon Jos vertelt dat men er drie jaar aan werkte. De totale kostprijs was 33.000 fr.

Een onwetende wandelaar zal zeker verwonderd zijn over de inplanting van de hoeve. Ze staat niet alleen naar het noorden gericht, wat zeker niet algemeen is in de hoevebouw. Alleenstaande Kempense hoeves stonden immers meestal naar het zuiden of het zuidoosten gericht. Vroeger wist men immers ook al dat een warme zon besparing op stookkosten betekende. De hoeve staat echter ook met haar achterdeur naar de Herentalsebaan en ook dat is niet evident.

De verklaring is eenvoudig en werd gegeven door Jos Verhaegen. Er was in 1914 een nieuw tracé van de Herentalsebaan gepland dat aan de oostkant van de hoeve zou liggen. Ook een trambedding moest daar komen. De hoeve stond reeds klaar om langs die nieuwe weg te liggen. De oorlog besliste er anders over. De plannen voor de nieuwe weg gingen de vuilnismand in en de hoeve "Den Drijhoeck" wacht nog steeds op de weg die voor haar deur moet komen. Uit dit verhaal blijkt dat de plannenmakers reeds in 1914 nogal eens van gedacht veranderden.

Wie dacht dat zo iets alleen van onze tijd is...

HOEVE 'DEN HAVERAERT'

Deze hoeve ligt vlak bij de vorige. Het adres is Herentalsebaan nr. 127. Ze werd gebouwd in 1928. Ook hier zijn er nog jonge boeren aan het werk. Bart De Breuker en Greet Van der Auwera zijn fier op hun huisgemaakte kaas. De kaasbollen

met de nieuwe naam van de hoeve reeds erop, behoren tot hun topproducten.

Ook deze hoeve is dus niet zo oud. Ze heeft ook niet meer de vorm van een Kempense langgevelhoeve. Ze werd gebouwd door Frans Van Heurck, vader van Frans De Breuker en grootvader van de huidige eigenaar. De bouwheer van deze hoeve was tevens één van de stichters van de "Boerenbond van Zoersel" in augustus 1894.

Ook hier moeten we weer op zoek naar een toponiem.

In een document van 1661 staat het als volgt beschreven : "... *Willem Dieltkens Adriaenss. het lant genaemt den Haveraert. oost Joos Bartels, west de Kerrestraat, zuid Sint Bernaerts ende noort erffgenaemen Elisabeth Barthels Adriaensdochter,...*"

De Kerrestraat is de huidige Herentalsebaan vanaf het Kerkenbos richting Einhoven. Vroeger stelde die straat niet veel voor. Ook nu nog ziet men in de buurt van de Cera dat het statuut van die straat niet altijd even duidelijk was. Op sommige plannen loopt ze zelfs niet door tot in het dorp.

Staf Janssens zaliger, ongetwijfeld een kenner van Zoerselse toponiemen vertelde dat deze gronden zo genoemd werden omdat het vrij vruchtbare grond was. Zo vruchtbaar zelfs dat er haver kon op geteeld worden.

de werkgroep "Hoevebenamingen"

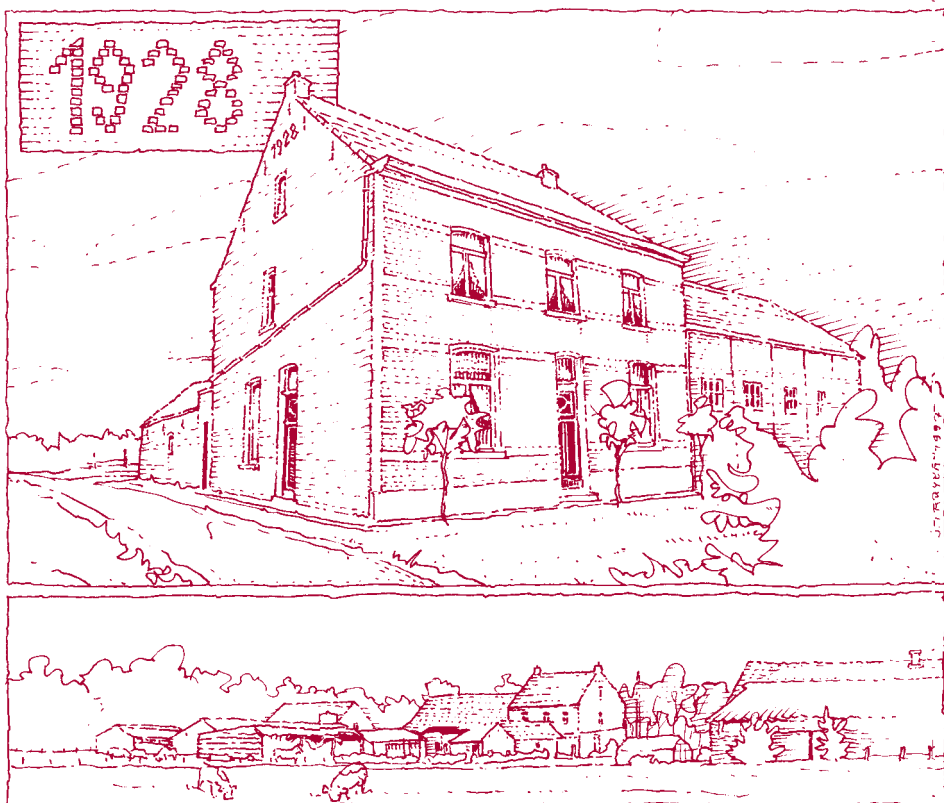

Lijn 41

ANTWERPEN - TURNHOUT

WELDRA EEN BETERE BUSVERBINDING

Lijn 41, Antwerpen-Turnhout, is de belangrijkste verbindingsas voor het openbaar busvervoer in onze provincie. De vervoersmaatschappij wil het busverkeer hier fors verbeteren en plant een grondige vernieuwde dienstregeling. Zo zal gemiddeld het aantal bussen verhogen en zullen de bussen ook op meer plaatsen komen. Mogelijk gaat de nieuwe dienstregeling vanaf september in voege. We namen reeds een kijkje en zetten de belangrijkste voordelen voor onze gemeente op een rijtje :

- * Er komt een bediening van het algemeen ziekenhuis St.-Jozef,
- * St.-Antonius krijgt een verbinding naar St.-Job,
- * de vroegere lijn 41/B (Antwerpen-Halle-Zoersel-Oostmalle) wordt vervangen door een nieuwe route, nu reeds door insiders de "Toer van de Kempen" genaamd : Antwerpen - ... - Schilde - Halledorp - Zandhoven - Zandhovendorp - Zoerseldorp - St.-Antonius - langs algemeen ziekenhuis St.-Jozef - Oostmalle,
- * Zoerseldorp krijgt twee bussen per uur : de vroegere sneldienst en de nieuwe "Toer der Kempen",
- * ook voor Halle stijgt het aantal bussen, minstens 1 bus om het uur.

In de loop van augustus verschijnt een speciale folder met de nieuwe uurregelingen en routes. De abonnees krijgen persoonlijk informatie toegestuurd. Vanaf half augustus kan je de folder verkrijgen in het gemeentehuis of in één van de Lijnwinkels. Lijnwinkel Antwerpen : (onder meer) Rooseveltplaats Zuid. Lijnwinkel Turnhout : De Merodelei 144 . Voor meer informatie kan je ook bellen : Antwerpen : 218.14.11, Turnhout : 014/47.14.91.

G

E Z O N D H E I D

ZONNEBADEN

Zeer recentelijk is er een doorbraak gekomen in de opvatting over het gevaar van zonnebaden. Tot nog toe dacht men dat van de zogenaamd schadelijke ultraviolet (UV) stralen alleen de UV-B stralen in grote dosissen dan wel, kankerverwekkend konden zijn maar niet de UV-A stralen. Deze laatste zouden alleen aanleiding kunnen geven tot zonnebrand, althans indien men niet overdreef. Door het gebruik van zonnecrème met een voldoende zonnebeschermingsfactor zou er noch door de UV-B, noch door de UV-A zonnestrallen enig risico genomen worden.

Onlangs echter constateerde men dat niet alleen de UV-B stralen, maar ook de zogenaamd ongevaarlijke UV-A stralen schade kunnen aanbrengen, niet alleen aan de huid (zonnebrand, roodheid, vluiggere veroudering van de huid en onomkeerbare rimpels...) maar -wat veel erger is- ook aan onderliggende huidcellen, met name aan hun celkernen die de genen bevatten die instaan voor alle levensprocessen. Overdreven blootstelling aan de UV-stralen van de zon zou op termijn (huid-)kanker veroorzaken. Weliswaar worden door continue maar bescheiden blootstelling aan het zonlicht, zoals dat op een 'normale manier gaat met mensen die bijvoorbeeld in openlucht werken zoals de landbouwers, zogenaamde melanocyten gevormd. Dit zijn cellen die een bruine huid geven en die aanvankelijk enige bescherming bieden tegen de UV stralen. De huidige trend om te zonnebaden in het Zuiden en naar de zonnebank te gaan in de winter, stelt de huid van de blanke bevolking te zeer op de proef. Ondanks de gestage stijging sinds de laatste wereldoorlog van het gebruik van allerhande zonnecrèmes, zonnelotions en zonnemelken, neemt het aantal huidkankers van jaar tot jaar toe... Men heeft zich dus vergist in de samenstelling van al die anti-zonpreparaten !

Gelukkig is de moderne wetenschap niet blijven stilstaan. Men heeft ingezien dat het DNA (= de 'programmatische van alle normale levensreacties) dat in de 'genen aanwezig is, in geen geval schade mag toegebracht worden door overdreven zonnebestraling. Zo zag men dat, indien een eiwit (= proteïne) met de naam 'P-53 gevonden wordt in de onderste huidcellen, er een signaal is van gevaar voor de genen en dus ook gevaar voor kanker. De laatste nieuwe zonnebrandmiddelen zijn dus totaal anders samengesteld dan die van de vorige generatie. Er zijn nu veel sterkere filters ingebouwd die een goede bescherming geven tegen het doordringen van UV stralen tot in de huidcelkernen zodat het DNA van de genen niet aangetast wordt. Dit gebeurt onder andere door anti-oxydanten, door stimulators van het immuunstelsel (= onze biologische weerstand), door nieuwe chemicaliën die nog onbekend zijn want onder patent verkerend enz. In de apotheek kan je vragen naar deze moderne zonnebeschermingscrèmes. Het is een goede raad van

uw apotheeker.

wandelen & fietsen

IN EN ROND ZOERSEL

Fietsen is in, wandelen ook. Deze beide zeer gezonde sporten worden zeker veel beoefend in Zoersel en dit in de eerste plaats door de Zoerselnaren zelf. Zoersel is immers één van de parels aan de kroon van de toeristische Kempen en die Kempen zijn op dit ogenblik één van de meest interessante doelen voor ééndagsuitstappen.

VVV-Zoersel vond dat vooral de Zoerselnaars zelf nog te weinig baat hadden bij de inspanningen die de Toeristische Federatie van de Provincie Antwerpen, het overkoepelend VVV-Hart der Kempen en VVV-Zoersel zich zelf getroost hebben om die groene troeven van de gemeente uit te spelen. Met steun van Toerisme Vlaanderen en van het gemeentebestuur werden in Zoersel een zestal grote info-borden geplaatst met daarop de wandelroutes in Zoersel en de fietsroutes om en rond Zoersel. Deze borden zijn een premeur voor gans Vlaanderen.

Het eerste exemplaar van die borden werd op 26 april door burgemeester Katrien Schryvers en gedeputeerde Jos Geuens ingehuldigd aan de Jeugdherberg 'Gagelhof'. Er komen nog borden aan het Lindepaviljoen, aan de kerk te Halle, aan de kliniek te Sint-Antonius, aan de Peggerstraat en aan het Gemeentehuis. Op die datum werd ook de vernieuwde Rasschaertroute ingereden. Die route vertrekt aan het Lindepaviljoen : het hart van het Land van Linde en Loteling.

Wie nu eindelijk wil weten waar de Rasschaertroute naartoe loopt en of deze route wel spek is voor de eigen bek (lees stramme beenspieren) vindt er alle info. Je ontdekt er ook wandelpaden langs mooie gebieden in onze gemeente waar je wellicht nooit kwam. Misschien krijg je bij die borden voor het eerst info over het Tuimelaarspad van Halle.

De wandelpaden zijn door de zorg van de gemeente en van VVV-Zoersel mooi aangeduid. Zo wordt vermeden dat onwetende wandelaars zich begeven op plaatsen waar ze beter niet komen.

Krijg je bezoek dat een fietstochtje apprecieert en je hebt geen fietsen genoeg in eigen huis? Geen nood! Zowel in het Zonneputteke als in de taverne "In de Wandeling" kan je tegen democratische prijzen een fiets huren.

Zo krijg je het ganse jaar een Zoerselse vakantie met wandelingen en fietstochten die zeer velen ons benijden en waarvoor velen honderden kilometer reizen.

**Namens VVV-Zoersel
Patrick Debaere**



“Open-tuinenkijken” is in. Van jaar tot jaar stellen meer en meer tuineigenaars hun tuin op bepaalde dagen open voor het publiek. Tienduizenden mensen maken daar dankbaar gebruik van om te genieten van de opengestelde tuinen. Leerrijk en aangenaam tegelijkertijd. Daarenboven is het een gezellige uitstap voor het gezin.

Op 28 en 29 juni 1997 organiseert de centrale van de Landelijke Gilden voor de vijfde maal het Opentuineweekend. De deelnemende tuinen worden voorgesteld in de catalogus “Open Tuinen 1997” met foto, een beschrijving van de tuin, een wegbeschrijving en eventueel informatie over wandel- of fietscircuit.

Over gans Vlaanderen worden 185 tuinen opengesteld voor het publiek !

In Zoersel nemen volgende tuinen deel aan dit project :

28 EN 29 JUNI

Artuur **COENEN**, Lelielaan 7
deelgemeente Halle

22 EN 29 JUNI

Familie **WILLAEYS-LAGROU**, Lage Weg 60,
deelgemeente Halle

28 EN 29 JUNI

Ivo **PAUWELS**, Herentalsebaan 54
deelgemeente Zoersel

VRIENDEN VAN HET ZOERSELBOS,
Boshuisweg
deelgemeente Halle

28 EN 29 JUNI, 2 EN 3 AUGUSTUS

Familie **BROSENS-CORNELISSEN**, Frans Van Looverenlaan 16
deelgemeente Sint-Antonius

De catalogus met de andere adressen en tuinbeschrijvingen kan bekomen worden door storting van 200 fr. op rekeningnummer 736-4036857-72 met vermelding “Open Tuinen 1997”. De catalogus is ook te verkrijgen in het AVEVE-tuincentrum.



P R E V E N T I E

EEN VERRE VAKANTIE, VEILIG DOOR VACCINATIE

Een inenting tegen cholera en tyfus, een doosje malariapillen op zak en je kon de wijde wereld in. Zo ging dat vroeger. Tegenwoordig gaan meer mensen, sommigen ook in minder goede conditie, op reis naar het andere einde van wereld. Een goed onderzoek vooraf en afdoende preventie maatregelen zijn noodzakelijk.

CHOLERA EN TYFUS

Cholera en tyfus vormen nog maar een klein risico en de ziekten zijn goed te behandelen. Je kan je laten inenten maar beter is waakzaam te zijn. Eet geen ijsjes en verbruik alleen zuiver water, dat geldt ook voor fruit en groenten die in water gewassen worden.

Het tyfusvaccin kan ingespoten worden of onder vorm van capsules ingenomen en beschermt drie jaar. Cholera doe je meestal niet op wanneer je in goede gezondheid bent en oplet bij het eten. Normaal wordt er dan ook niet gevaccineerd. Sommige Afrikaanse landen eisen wel een bewijs van vaccinatie. Raadpleeg in dit geval je arts.

GELE KOORTS

Gele koorts komt voor in Midden-Afrika en rond het Amazonegebied en wordt overgedragen door muggen. Ook al is vaccinatie niet altijd verplicht, toch is het sterk aan te raden wanneer je naar deze streken trekt. Voor een inenting moet je naar het Tropisch Instituut in Antwerpen. Het vaccin werkt tien jaar en er zijn geen bijwerkingen. Je krijgt dan ook een vaccinatieboekje. Bewaar thuis steeds een kopie van dit boekje.

POLIO

De meesten onder ons zijn tijdens hun jeugd reeds ingeënt tegen polio maar een herhaling is toch zeer welkom.

TETANUS

Deze vaccinatie moet om de tien jaar herhaald worden en is onder alle omstandigheden aanbevolen.

HEPATITIS A

Deze ziekte komt veel voor in tropische streken en krijg je door besmet voedsel te eten. Er worden twee spuiten gegeven met een tussentijd van zes maanden tot één jaar en minimaal veertien dagen voor het vertrek. Deze vaccinatie is duur, maar ziek worden zal je duurder komen te staan. Eens gevaccineerd, blijf je tien jaar immuun. Je kan ook gammaglobulines laten toedienen. Deze zijn heel wat goedkoper maar beschermen je maar vier maanden.

DIFTERIE

Reizigers naar Rusland kunnen zich best laten inenten tegen difterie.

MENINGITIS A

Pelgrims naar Mekka kunnen niet zonder inenting. Ook in de Sahellanden komt deze ziekte voor.

HONDSOLHEID EN TEKEN-ENCEPHALITUS

Wie gaat kamperen of te voet of per fiets door Centraal Europa wil rondtrekken, of van de uitgestippelde paden wil afwijken in Zuid-Oost-Azië, laat zich best vaccineren tegen hondsdolheid en teken-encephalitis.

MALARIA

Tegen deze ziekte kan niet gevaccineerd worden. Pillen om de ziekte te voorkomen zijn sterk aanbevolen. Vraag je arts om inlichtingen want de medicatie verschilt van streek tot streek.

REIZIGERSDIAREE

Reizigersdiarree komt vaak voor. Neem best medicatie van thuis mee. Vraag je dokter een voorschrift voor de samenstelling van je reisapotheek.

SPECIALE INLICHTINGEN

Deze kan je steeds krijgen bij het Tropisch Instituut; tel. 247.66.66. De Travelfoon (0900/101.10) is 24 uur op 24 uur beschikbaar om alle informatie in te winnen over noodzakelijke vaccinaties in verschillende landen.



WATER

H W E M E L



EEN

GESCHENK

UIT DE HEMEL

EN SMOSSEN MAAR...

Er wordt nogal nonchalant omgesprongen met water.

AFVALWATER ging en gaat ongereinigd de bodem in, **REGENWATER** van daken en verharde delen werd en wordt opgevangen en nog te dikwijls via buizen afgevoerd naar centrale lozingspunten. **GRONDWATER** wordt ongecontroleerd opgepompt en geconsumeerd.

Dit onoordeelkundig gebruik van water is niet langer houdbaar.

AFVALWATERS ZUIVEREN

De strijd tegen de afvalwaters wordt sinds jaren gevoerd. Voor de gemeente zitten er nog belangrijke rioleringsprojecten 'in de pijplijn', ook voorziet AQUAFIN voor de komende jaren de aanleg van bijkomende hoofdriolen naar de zuiveringsstations in de buurt.

In afwachting moeten er bijzondere inspanningen worden geleverd om al het vervuild afvalwater dat in de bodem komt, te reinigen vooraleer het opnieuw in aanmerking kan komen als 'drinkbaar water'.

DE VERVUILER BETAALT

Verschillende jaarlijkse belastingen werden ingevoerd om de gevolgen van de vervuiling van de afvalwaters mee te betalen :

VLAAMS GEWEST - OPPERVLAKTEWATEREN :
bijvoorbeeld 3.000,- fr.
(in functie van het waterverbruik)

PROVINCIALE MILIEUHEFFING :
950,- fr.

PIDPA - WATERVERBRUIK :
bijvoorbeeld 5.000,- fr.

GEMEENTELIJKE URBANISATIEBELASTING :
(aansluitbaarheid op riolering)
gemiddeld 2.500,- fr.

REGENWATER VOOR PLANTEN

Jaarlijks valt er in ons land gemiddeld 800 mm per m² water. Wij staan er nog amper bij stil maar zonder regen wordt onze omgeving onleefbaar. Nochtans is er de laatste jaren een soort regenvijandigheid ontstaan. Regen veroorzaakt last, dus willen we er zo vlug mogelijk vanaf. De riool of de gekanaliseerde gracht in, en een kwartiertje na de regenbui merk je nog nauwe-

lijks dat het geregend heeft. De gevolgen van deze mentaliteit beginnen stilaan duidelijk te worden. Uitdroging van gronden, overstromingen in de benedenbekkens van rivieren, daling van de grondwatertafel zijn er enkele. Daarom is het nu ook bij de overheid doorgedrongen dat deze behandeling van het regenwater zo niet meer verder kan. Een eerste drastische maatregel die geleidelijk ingevoerd wordt, is het scheiden van afvalwater en hemelwater. Dit betekent dat er in de toekomst een aparte afvoer zal komen voor het regenwater en, waar het kan, liefst in een open gracht. Dit laatste heeft als voordeel dat een belangrijk gedeelte van het regenwater kan infiltreren in het grondwater.

GRACHTEN OPNIEUW OPEN

De gemeente Zoersel wil hieraan meewerken door het verplicht stellen van het gescheiden stelsel in nieuwe verkavelingen. Ook bij de uitvoering van nieuwe rioleringsprojecten zal men dit principe toepassen en waar mogelijk verplichten om de ingebuisde grachten opnieuw open te

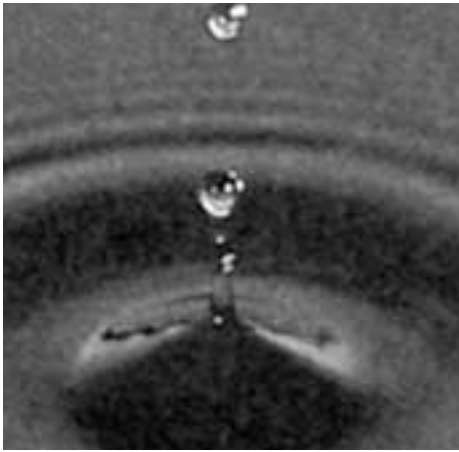

maken zodat hemelwater op een verantwoorde manier kan opgevangen worden. Financieel en technisch is het trouwens niet mogelijk om de capaciteit van de rioleeringen zo extreem groot te maken om naast het afvalwater tijdens een stortvloed ook nog het regenwater zonder problemen te kunnen afvoeren.

Open grachten kunnen perfect als buffer dienen om het niet vervuilde regenwater op te vangen en rustig in de bodem te laten dringen.

Deze propere, niet stinkende open grachten met specifieke grachtplanten kunnen het landelijk karakter van onze gemeente alleen maar versterken.

INBUIZING EN WATEROVERLAST

In heel wat gebieden heeft het systematisch inbuizen van grachten met zich gebracht dat het afvalwater samen met het soms overvloedige regenwater afvloeit naar een diepste punt van een buizennet en er niet meer weg kan. Gevolg is dat heel wat woningen geen normale afvoer hebben voor afval- en regenwater.

Daarom heeft het schepencollege beslist om géén toelating meer te verlenen tot het inbuizen van grachten (uitgezonderd maximum 6 meter voor de overwelling van de opritten).

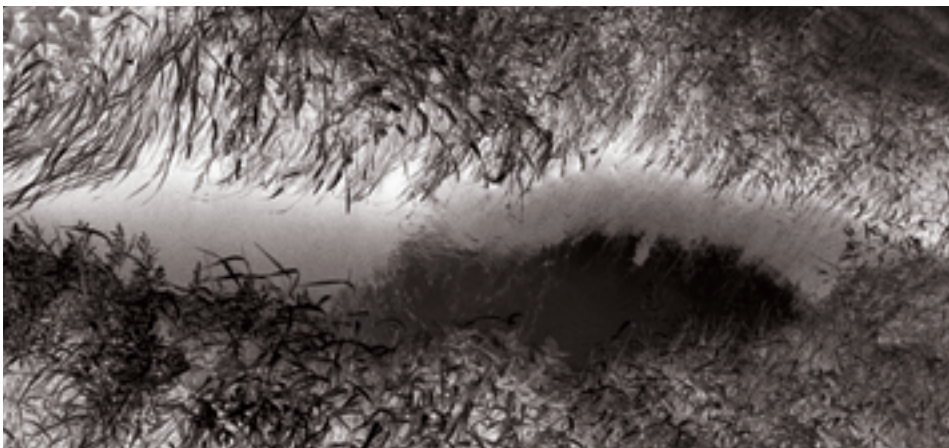

REGENPUT VERPLICHT

Vroeger gebruikten de huisgezinnen veel regenwater. Elk huis had zijn regenwaterput die water leverde voor de was, de tuin en de wekelijkse schuurbeurt. Deze nuttige aanwending van regenwater is bijna volledig verdwenen zodat we nu tot de absurde situatie gekomen zijn dat we voor alles, zelfs voor het doorspoelen van het WC, drinkwater gebruiken. De stijgende prijzen van dit drinkwater hebben de overheid ook hier tot bezinning gebracht. In het kader van de milieuconvenant worden de gemeenten er nu toe aangespoord maatregelen te nemen die het gebruik van regenwater bevorderen. Dit gebeurt door een regenwaterput op te leggen in elke nieuwe bouwvergunning. Ook het betoelagen van systemen die het mogelijk maken dat regenwater in het huishouden gebruikt kan worden voor het wassen en het doorspoelen van de WC behoort tot de mogelijkheden. Dat dit zinvol is, blijkt uit het feit dat we op deze wijze ongeveer de helft van de waterrekening kunnen besparen. Onze gemeente wil hieraan meedoen en zal de nodige voorstellen uitwerken. Deze ecologische visie op het regenwater is een mooi voorbeeld hoe men én het leefmilieu én zijn portemonnaie kan sparen.

KUNST

UIT DE KRAAN

Op 28 en 29 juni opent PIDPA de deuren van haar waterwinning te Essen aan de Huybergsebaan 171, die voor de gelegenheid in een kunstig kader werd gestoken. Van 13 tot 18 uur is iedereen welkom om eens te komen neuzen in de kunst van kunstenaars en in de kunst van het water.

In en rond de winning worden een aantal werken geplaatst van PIDPA-kunstenaars. Daarnaast kan je het productieproces van zuiver water bekijken. Tevens worden andere aspecten rond water, zoals rationeel watergebruik of het milieubeleid belicht. Daarnaast is er animatie en mogelijkheid tot wandelen.

DRINK W A T E R

Heb je twijfels over de kwaliteit van je drinkwater, dan kan je het Provinciaal Instituut voor Hygiëne Drinkwater een onderzoek laten doen.

Aanvragen hiervoor gebeuren schriftelijk op speciaal daarvoor bestemde formulieren die je kan bekomen op de gemeentelijke milieudienst.

Na aanvraag word je op de hoogte gebracht van de datum van monsternamen, later krijg je de analyseresultaten, de beoordeling en de rekening thuisgestuurd.

Een volledig onderzoek van putwater, indien je niet bent aangesloten op de waterleiding, kost 1.000 fr. Indien je wel bent aangesloten op de waterleiding kost het 3.000 fr. Onderzoek van leidingwater kost 4.000 fr + 1.000 fr voor de monsternamen.

POLITIEKE KALENDER

GEMEENTERAAD :

donderdag 26 juni, Koetshuis, 20 uur
donderdag 28 augustus, Koetshuis, 20 uur
donderdag 25 september, Koetshuis, 20 uur

VGC VEMINA :

Voor meer info dienst leefmilieu, 380.13.43

VGC BO :

Voor meer info dienst financiën, 380.13.25

VGC ROLA:

Voor meer info dienst stedenbouw, 380.13.40

VGC WELZIJN :

dinsdag 14 oktober, Zonneputteke, 20 u.
Voor meer info afdeling welzijn, 380.13.90

SPORTRAAD :

dinsdag 24 juni, 20 uur
Voor meer info sportdienst, 380.13.91

CULTURELE RAAD - ALGEMENE VERGADERING :
woensdag 17 september, Zonneputteke, 20 uur
Voor meer info cultuurdienst, 380.13.90

SENIORENRAAD:

Voor meer info secretariaat OCMW, 312.94.32

DERDE WERELDRAAD ZOERSEL :

dinsdag 1 juli, Zonneputteke, 20 uur
dinsdag 2 september, Zonneputteke, 20 uur

REDACTIERAAD GGD :

woensdag 13 augustus, refter gemeentehuis, 20 uur

JEUGDRAAD

maandag 30 juni, werkgroep "Dag van de Jeugd",
Zusterhuis, 20 uur
woensdag 2 juli, Zonneputteke, 20 uur
Voor meer info jeugddienst, 380.13.90

LET OP !

DEZE DATA ZIJN REEDS LANG OP VOORHAND BIJ DE REDACTIE
BINNEN. DATA VAN VGC'S EN ADVIESRADEN KUNNEN NADIEN
SOMS WIJZIGEN. WIL JE 100 % ZEKERHEID ?
EERST EVEN BELLEN.

50 JAAR SAMEN

August en Maria
VERHEYEN - HUYGEN

Ludovicus en Clara
WOUTERS - KNAEPKENS

Josephus en Leonia
VAN DOREN - BOSSCHAERTS

Carolus en Anna
WILLEKENS - VERSCHUEREN

60 JAAR SAMEN

Lodewijk en Angelina
GOVAERTS - DONCKERS

Ferdinand en Rosalia
MERTENS - BEAUQUESNE

LET OP !

ALLE gemeentediensten zijn gesloten op vrijdag 11 juli (feest
van de Vlaamse Gemeenschap), maandag 21 juli (Nationale
Feestdag), vrijdag 15 augustus (OLV Hemelvaart).

W A C H T D I E N S T E N

HUISARTSEN

JUNI

za 21 : Dr. Tanghe, Antwerpsesteenweg 49, Oostmalle (311.71.81)
zo 22 : Dr. Gysen, St. Jozeflei 8, Westmalle (312.01.24)
za 28 : Dr. Rabijns, Halle-dorp 100 (385.41.42)
zo 29 : Dr. Denckens, Kerkhoflei 47 (383.63.90)

JULI

za 5 : Dr. Peeters Els, Kapellei 32 (385.10.85)
zo 6 : Dr. Coppens, Hoge Dreef 85 (383.17.55)
za 12 : Dr. Jacobs, Kwaadeinde 13 Oostmalle (311.55.44)
zo 13 : Dr. Vermeire, Kwaadeinde 13 Oostmalle (311.55.44)
za 19 : Dr. Christophe, Turnhoutsebaan 73, Oostmalle (309.02.84)
zo 20 : Dr. Smets, Halle-dorp 106 (385.33.77)
ma 21 : Dr. Faes, Kerkstraat 66 (312.63.66)
za 26 : Dr. Faes, Kerkstraat 66 (312.63.66)
zo 27 : Dr. Baeck, Kerkhoflei 47 (383.63.90)

AUGUSTUS

za 2 : Dr. Tanghe, Antwerpsesteenweg 49, Oostmalle (311.71.81)
zo 3 : Dr. Denckens, Kerkhoflei 47 (383.63.90)
za 9 : Dr. Smets, Halle-dorp 106 (385.33.77)
zo 10 : Dr. De Paepe, Kempdreef 10 Westmalle (312.39.04)
vrij 15 : Dr. Wijffels, Halle-dorp 106 (385.33.77)
za 16 : Dr. Herbots, St. Jozeflei 8, Westmalle (312.01.24)
zo 17 : Dr. Denckens, Kerkhoflei 47 (383.63.90)
za 23 : Dr. Peeters Frank, Lindedreef 4 (383.228.21)
zo 24 : Dr. Peeters Frank, Lindedreef 4 (383.228.21)
za 30 : Dr. Rabijns, Halle-dorp 100 (385.41.42)
zo 31 : Dr. Peeters Els, Kapellei 32 (385.10.85)

TANDARTSEN

Bel naar het CENTRAAL OPROEPNUMMER als u wil weten welke
tandarts van wacht is.

CENTRAAL OPROEPNUMMER : 448.02.20

APOTHEKERS

JUNI

13/06-20/06 : Baeyens, Zoersel (weekend)
Mertens, Halle (weekdagen)
20/06-27/06 : Van Den Bosch, Westmalle
27/06-04/07 : Van Dijck, Brecht

JULI

04/07-11/07 : Mertens, Halle (weekend)
Baeyens, Zoersel (weekdagen)
11/07-18/07 : Fransen, St.-Antonius
18/07-25/07 : Roctus-Van Mulders, Schilde
25/07-01/08 : Okkerse, Wastmalle

AUGUSTUS

01/08-08/08 : Van Mechelen, 's Gravenwezel (weekend)
Eelen, 's Gravenwezel (weekdagen)
08/08-14/08 : Poisson, Schilde (weekend)
Hendrickx, Schilde (weekdagen)
14/08-22/08 : Meeussen, Wijnegem (weekend)
De Vlier, Wijnegem (weekdagen)
22/08-29/08 : Sollie, St.-Antonius
29/08-05/09 : Zwitserse Apotheek, Wijnegem

SEPTEMBER

05/09-12/09 : Nijss, Zoersel